Контрольный экземпляр

Массе а мехкий пролетареш, вIашагIкхета!

СЕРДАЛО

СОВЕТСКИ СОЮЗА КОММУНИСТИЧЕСКИ ПАРТЕ НОХЧ-ГIАЛГIАЙ ОБКОМА, НОХЧ-ГIАЛГIАЙ АССР ЛАККХЕХЬАРЧА СОВЕТЕИ МИНИСТРИЙ СОВЕТЕИ ОРГАН

«СВЕТ» Орган Чечено-Ингушского обкома КПСС, Верховного Совета и Совета Министров ЧИАССР

Газет арадувл 1923 шера дӀэнз ★ ЕРА, 23 ФЕВРАЛЬ, 1989 ШУ. ★ № 23 (7681). ★ Мах 3 кеп.

М. С. ГОРБАЧЕВ—УКРАИНЕ

20 феврале КПСС ЦК Генерални секретарь, СССР Лакхехьарча Совета Президиума Председатель М. С. Горбачев Москвера Киеве вахар.

* * *

Борисполькн аэропорте М. С. Горбачевна накъабаьхкар КПСС ЦК Политбюро член, Украина Компарте ЦК хьалхара секретарь В. В. Щербицкий, УССР Лакхехьарча Совета Президиума председатель В. С. Шевченко, республика Министрий Совета председатель В. А. Масол, кхыбола официальни нах.

* * *

21 февраль. Львов. Украина уьк йоккхача индустриальни а культурни а центре кхьчар тахан КПСС ЦК Генеральни секретарь, СССР Лакхехьарча Совета Президиума Председатель М. С. Горбачев.

(ТАСС).

КООПЕРАТОРИЙ СЪЕЗД

Бокъонца хьожаш - тохк РСФСР потребительски кооперацие IX-ча съезде потребительски обществай болх, кхачан проблема кхоачашъяран юрт социально - экономически дегIайоалаяраи юкъе цар лоаца дакъа.

Съезда президиуме ба новкъостий В. П. Никонов, А. В. Власов.

«Роспотребсоюза правление балхахи парте XXVII съезда, цул тIехьагIарча КПСС Пленумий, XIX Ерригсоюзни парторганизаце решенешка хьежжа РСФСР потребительски кооперации дIахо дегIайоалаяра долча декхарехи» отчетни доклад йир правлене председателя В. Ф. Ермакова.

Доклада тIа а делегатий къамаьлаш тIа а белгалдаькхар перестройка, «СССР-ерча кооперацеч долча» СССР Закона идеяштеи гIулакхаштен тIагIолла потребительски кооперацие демократизаци, шишйна доал делга дIадалар, предприятеш йиззача боахама расчетагеи самофинансированегеи йовлар. ХIаьта а республика кооператорий балха тIа хIанз а овлангара хувцаш хиннабац. Юрта социально - экономически декхараш, кхачан проблема кхоачашъеча цар лоаца дакъа йолаш йолча таронашка хьежжа дийза дац. ХIанз а холуш да потребительски обществай гIулакхашта юкъе хьнаре дакъа лацарах пайщикаш юхабоахаши бухсоцаш хьахулачунцара цар безам боаккхаши кооперацех болча ленински хьехамгара довлар. Потребительски кооперацие управлене аппарата ерригача звеношка хIанз а кIезига бац административно-командни методаш ца юта, пайщикашта хетар теркал ца ду болхлой.

Делегаташа новкъа а хеташ дийцар кагийча а юстара ядача а пункташка бахача наха, хьайбаш леладеришта, инвалидашта, къабеннача гражданашта гIулакх деча долча цIенхаттарча кхоачамбоацарех. Рынкай болх тоабалара хIанз а белгало яц.

Съезда балха юкъе дакъа лоацаш ба СССР Министрий Совета Председателя хьалхара заместитель В. С. Мураховский, КПСС ЦК, СССР-ен РСФСР-ен Министрий Советий, центральни министерствийн ведомствийн бехктохкаме болхлой.

Съезд ший болх дIахо беш я.

(ТАСС).

Яхьа дневник

Лаьрхlар кхоачашду

Дукха яц вай республике дIадахача шерара планаш кхоачашъяь гIишлон предприятеш. Бахьанаш дукха да: тоъаш яц бийдал, тишъеннай оборудовани, таханарча дено дIа ма деххара яц технологи. Ираза, массанахьа дац цу тайпара ийрча сурт. Масала, Аргунерча аьшкабетонни хIамаш хьаеча завода коллективо соахка арахийцай 1803 эзар сома маьха тайп - тайпара продукци, планагIа 1770 эзар сом долаш.

Ер ма йий аьнна производственни мощносташа а оборудовани а йоацача предприяте, план 35 тонн йолаш, арахийцай 96 тонн оснастка. Из Грозне а республика районашка а бахача наха фусамаш хьалъяра лаьрхIа я. Цул совгIа, укх шера экспериментални хьисапе укхаза хьае йолаяьй карбидокальци.

Из деча хьинаре дакъа лаьцад аьшкабетонни конструкцеш хьаеча цеха формовщикий бригадаша.

Чакхбаьннача январь бетта а дерригача технико - экономически хьоккамех йола планаш кхоачашъяьй завода коллективо. Атта доацача хьалашка даьхача толамаша чIоагIйир арендага баларца ювзаенна йола предприяте болхлой уйла. БIубенна болаш укх шера цхьоалагIча февралe цу балха кердача формага баьлар уж.

Деша дай бац

Соахка доакъар кийчдеча хана геттара дегаш айденна бар Сунженски района совхозий, колхозий кулгалхой. Цох тамаш елга а дацар, хIана аьлча планал совгIа 752 тонн йол, 6914 тонн силос, 5122 тонн доакъара свекла Iалашйир ухказа. ХIара хьайбана лаьрхIача 177 центнер доакъара единица хилар цох, е лурчогIа хинначул 5,2 центнер дукхагIа.

Цхьабакъда январь бетта итогашка хьежача гуш дац района боахамашка дикалгахьа дола хувцамаш. Цул совгIа, дуккхача шурийтоварни фермайн комплексайн коллективаша соахка укх хана хинначa боарамашка кхача а аьттув балац.

Килограмм гарта эшаенна хIара кхоабача Iаттагара йоаккха шура XX партсъезда цIерагIча колхоза № 3 йолча шурий - товарни ферме, Юкъера лаьрхIача дийнахьа цхьан Iатто енна шура 4,5 килограмм мара хилац из. Шера йохка езар 1200 тонн йолаш, бIарчача бетта уьхаза ехкай 57 тонн шура.

Кхы а лохагIа хьоккамаш долаш болх баьб колхоза № 2 йолча ферма коллективо. ХIара кхоабача Iаттагара 4 килограмм шура яьккхача ший гIулакх дьнна аьнна хеташ хургья-кх из.

Тамаш я-кх цу боларца цар шера декхараш кхоачашдой.

Тахан—Советски Эскареи ТIема-Форда Флотеи ди

Краснознаменни Сибирски военни Округ. Цун доакъошкен подразделенешкен тIема говзал лакхъяра хьинаре къахьегаш ба. ТIема дешаро дIадех бIухо — сибиряк массаза фийла волаш, дисциплина йолаш, тIехдика тIема, технически кийчо яь волаш, халача хьалашка тIагIертта а ший декхар кхоачашде гIерташ а хилар.

Округа доакъошкеи подразделенешкен перестройка хьинаре герз хинна дIаэттад демократизации гласности.

СУРТА ТIА: батарея командира заместитель — вокхагIвола лейтенант коммунист Винир Хайбуллин (аьрдехьара шоллагIвар) къонача бIухошца — зенитчика шца (аьрдехьара аьттехьа) рядовойца Заболотский Андреяцен, сержантаца Филиппенко Сергеяцен, зIамагIча сержантаца Гнутов Олегацеи цхьана.

А. КУЗЯРИНА сурт. ТАСС фотохроника.

Октябрьский революцена карагIдаьннараш лорадара вIашагIдехкадар Советий Мехка Герзашцара Низаш. Цар когIортолга йора пролетарната а цун ленински парте а революционни традицеех.

1918 шера Болхлой - Ахархой ЦIе Эскари. Болхлой-Ахархой ЦIе Флоти вIашагIйолларах дола декреташ арадовларца чакхдаьлар гергзащцара низаш вIашагIтохара формаш лехалга. Цар хьахилитар кердача тайпара тIема организаци—Советски пачахьалкхен Гергзащцарча Нязаш. Историе чухь духхьашха дIакхайкадир эскари флоти духхьал классови кIийлен тIа хьаеш йолга а социалистически Даьхе лораяра, гIулакх кхоачашдеш из йолга а.

Къулбаседа Кавказа Советий Iаьдал доаккхаш лоаттабаьча къовсаме хьинаре дакъа лоацаш хиннаЙ Грозненски пролетариат, интервенценен кIайгвардейцаштен духьала лоаттадаьча лирача тIемашка айхха кхотабеннаб Нохч - гIалгIайчен къахьегамхой.

Революце сийлен турпалаш — дуккхача къамех йолча Нохч - гIалгIайчен викалаш Анисимов Николай, Дьяков Александр, Ахрнев Папур, Гикало Николай, Шерипов Асланбек, Лозовацкий Конон, Губарев Ефим, кхы дуккхабараш а В. И. Ленина вайцига бахкийтана викалаш Г. К. Орджоникидзен С. М. Кировен кулгал а деш, лира къовсам лоаттабеш хиннаб Советски Iаьдал оттадараи революционни эргалонаш яран тIехьа.

Граждански тIом а интервенцеца лоаттабаь къовсам а чакхбаьлар революци низаш котдоалаш, тIема алан юкъе болат санна чIоагI а делар, онда а даьлар цIе Эскар. Ший чулоацамга а составаега а дилача интернационални дар Гергзащцара Низаш. Граждански тIема фронташка баламах балам а теха моастагIчоа майрра духьала латаш бар петроградскин эстонскин цIе гвардейцаш, Балтика морякаши латышски стрелокаши, гIалгIайн черсийн, нохчийн балкхаройи, дагестанцаши гуржийи, кхы дуккхача къамий нах. ВIашн вошал, айхха доттагIал долаш революцена карагIдиннараш лорадьрий аьттув баьлар мехка чурча а арахьарча а контрреволюцена духьалъотта, из йоха а яь, довзол арахкосса.

Советий Iаьдал эттача хьалхарча деношка денз вай мехка довзув дуккхача моастагIех лораде дийзад цIеча Эскара. Дагайохийтаргья вай царех цхьайола моттигаш:

1929 шу — бохабаьб Китайско - Малхбоален Машинаькъа чухьийлха гоминьдановски милитаристаш;

1938—1939 шераш — Хасан яхача Iама юххен Халхин-Гол яхача хи тIеи бохабаьб японски гIаьрахой;

1940 шу — финнашцара тIом.

ХьатIаэттар 1941 шу. Гитлеровски Германе тийшача балхах вайна духьала дIаболабир кхиза тIом. 1418 дийнахьеи буси лаьттача цу бIрсача тIемо дIадихьар 20 миллион совгIча сага вахар. Бокъонца Сийлахь - боккха а Даймехка а хинна дIаэттар из.

Уьзара кхерам тIаэттача хана немецко - фашистски гIаьрахоота майрра духьалъэттар деррига советски халкъ, цу даьнъе вай республика кхъхьегамхой а болаш. ТIом болабешнача шоллагIча дийнахьа республике вIашагIъеллар иттнел совгIа мобилизационни пункт. Шоай лоIамагIа халкъа ополчене вахара дIаязвелар Нохч - гIалгIайченера 17 эзар совгIа саг. Царна юкъе бар кадровн болхлой, ахархой, интеллигенце виналаш, йоккха стаж йола революционераш, граждански тIема дакъошхой, кагий нахи мехкарийн. Грозне вIашагIйолл 51-ча армена чуйоагIаш хинна ше къьстта йола 255-гIа - Нохч - гIалгIай дошлой полк, 4-ча гвардейски Кубански казачий дошлой корпуса чуйоагIаш хинна къьстта йола Нохч-гIалгIай дошлой дивизион. Цул совгIа, Грозне вIашагIъеллар 317-гIа стрелкови дивизи, Грознера дIайолаенна тIом беш Германе кхьчай из.

Ерригача фронташка майрра моастагIчох латаш хиннаб Нохч - гIалгIайчен викалаш. Кхыча советски бIухошца цхьана сийлен оагIонаш кIезига язъйьяц цар Брестски крепость, Москва, Ленинград, Сталинград, Мурманск, Карели лораеш, Крым мукъайоаккхаш фашистски агрессоращца лоаттабаьча къовсаме. Царех ба Сталинграде белгалъянна Х. Нурадилов, Мелитополь мукъайоаккхаш денал гойта воккхагIвола лейтенант Бейбулатов Ирбайхан, Москван сигале лораеш хинна летчик Заболотный Иван, хIаьта иштта бе-беча фронташка денал гойта Советски Союзан Турпалаш Ш. Абрамов, А. Алейников, А. Идрисов, А. Иодис, П. Крутов, Х. Мирзаев, кхыбараш.

Сийлахь - боккхача Даймехка тIем тIа турпала гIулакхаш карагIдувларах ворхI миллион совгIча сага енна орденаши медалаши, 11,6 эзар совгIа сага еннаЙ Советски Союза Турпала цIи. Пачахьалкхен совгIаташ дennарашта юкъе кIезига бац Нохч - гIалгIайчен викалаш а.

Йохайир фашистски Германи, цунна тIехьа милитаристски Япони а гораотгайир. Цига дакъа лоацаш а кIезига бацар вай республикера викалаш. Советски Гергзащцарча Низаша кхоачашдир духьал къаман дар хинна ца Iеш, Iалашмате докхха маIан дола интернационални а дехкар. Немецко - фашистски оккупацех Австри, Албани, Болгари, Венгри, Норвеги, Польша, Румыни, Чехословаки, Югослави мукъайоаккхаш хилар уж. Гаьннарча Малхбоалене Советски Эскаро японски милитаристех Iоцlенйир Къулбаседа - Малхболен Китая а Къулбаседа Корея а территореш.

ТIом, котало а йоаккхаш, чекхбаьлар. ДIаьххача диъ шера советски халкъо сатийса машар хьатIаэттар вай мехка. ТIемо бохабаь халкъа боахам юхаметтаоттабе безар. Атта гIулакх дацар из. Мехка йохаяьяр, хIама юхе ца дуташ хIалакьяьяр эзараш колхозаши совхозаши, МТС-аш, больницаш, школаш, Iилмани культуран учрежденеш. Из деррига юхаметтаоттадеча деррига советски халкъаца цхьана хьинаре дакъа лаьцар Гергзащцарча Низий бIухоша а.

Сийлахь - воккхача бьчча В. И. Ленина васкеташ кхоачаш а деш, эскареи флотеи бIухоша дика кхетаду: «Халкъо хьа мел даьр — тешшаме лораде дезаш долга!». Цудухьа шоай низ а хьннар а ца кходеш деррига де гIерт уж социалистически Даьхе лораечун сий лакха лоаттадара, Гергзащцарча Низий турпалеи традицеи сийленца дIахояьхара а уж совъяхара а.

Коталоний адресаш: сигалеи космически лакхаленаш океански гаьна наькъаш, тIема гIулакха Iомавалара полигонаш, БАМ, Афганистан, Чернобыль, Армене мохк агарах хиннар дIадаккхар...

ЙоккхагIйолча ноахалий турпалеи масалашца денал, къонахчала оамалаш караерзаеш, интернационализма а советски патриотизма а уйлачигат долаш хьалкхийнаб Советски Союза Турпалаш Аушев Руслани Демченко Георгийн, «ЦIеча Седкъа» орденаш а тIема медалаш а енна Гайсумов Мухьмад, Павлов Сергей, Алиев Авсад, Аушев Iийса, Торшхоев Iаьла, Висаитов Апти, Сельмурзаев Мухьмад, дукхха кхыбараш. Шоай вахарца а гIулакхашца а бакъдаьд цар из. Афганистане шоай интернационални декхар кхоачашдеча хана Нохч - гIалгIайченерча дукхача викалаша дизза денал а къонахчал а гойтад. Доккхий правительственни совгIаташ деннад царех 400-нел совгIача бIухочоа.

Р. ЯГОФАРОВ, НГIАССР военни комиссара заместитель, подполковник.

Хоржамашта накъадолхаш

КЕРДА ЭТАП ДIАЙОЛАЕШ

23 феврале массанахьа а дIаязбаь баргба къахьегама коллективаи харжархой бахачеи хиннача собранешка увттабаь баргба къахьегама ювца, гIулакх лертIа довзаш, корта болаш, бехктокхам кхетабеш леладе, наха хетачундагалаттачун плюрализм советски халкъа а социализма а хьаттий духьа лелаелга Iалашде. Из декхар, белгалдаькхар XIX Ерригсоюзни партийни конференце, массови информаце средстваша кхоачашдергда нагахьа санна ца гIулакха дукха нах юкъеозе, боккъонца болча перестройка прорабий опыт шерра дIайовзийте.

таталла кандидатех Гудермески территориальни хоржамий № 397 йолча округе гIолла. Цу округа окружной комиссе СССР халкъа депутаталла кандидаташ. Хоржамашта хьалха хиннача округой собранеша хьахьекхар наьха тешам бенна хиннача берригней программаш наха еззача тайпара ца хилар. Хетаргахьа, «дебаташа», хоржамашта хьалхара платформа оттаярга, хоржамашта хьалхара марафон дIаяхьара тIехьарча къовсамга йоагIача тайпара кийчо ца яр Iеткъар ухказа.

Пхеннех шиъ мара чакхваланзар СССР халкъа депутаталла кандидатех Гудермески территориальни хоржамий № 397 йолча округе гIолла. Цу округа окружной комиссе СССР халкъа депутаталла кандидаташ баь дIаязбир республика халкъа писатель **Абузар Абдулхалимович Айдамирови** Надтеречни РАПО председателя заместитель **Рамазан Магомед-Заидович** Супьянови.

Дlайолаеш хоржамашта хьалхарча кампане хьатIайоагIа этап — кандидаташ харжархошца вIашагIкхетараш. Уж хIанз а долаш да кандидаташ дIаязбаь баьннача округашка.

Пресс-центро ладувгI шуга

Гласность шеръеннача а демократи дегIаенача а перестройка хьалашка кепайоазув, радно а телевиденн а дехкарийла я общественноста хетачунга ладувгIа, из берригнешта дIадовзийта. Цу даькъе кIезига хIама диц республика массови информаце средстваша. Критика ю кхоачамбоацарашта а дина дисарашта а, дIайоаржаю перестройка толашагIйола опыт, кердадар, дикагIдар хьалоаш.

Цхьабакъда тахан, КПСС обкоме а газетий редакцешка а наха ухийтача кьахаташа хьахьокхаш ма хиллара, пресса декхарийла я республика общественни вахаре хула процессаш кхы а кIоаргагIа ювца, гIулакх лертIа довзаш, корта болаш, бехктокхам кхетабеш леладе, наха хетачундагалаттачун плюрализм советски халкъа а социализма а хьаттий духьа лелаелга Iалашде. Из декхар, белгалдаькхар XIX Ерригсоюзни партийни конференце, массови информаце средстваша кхоачашдергда нагахьа санна ца гIулакха дукха нах юкъеозе, боккъонца болча перестройка прорабий опыт шерра дIайовзийте.

Республикански газетий редакцешта, телевиденена а раднона а политическин боахамен вахара актуальни дешаех йизза информаци лоаттаяра, из болх дIахо тоабара КПСС обкома пресс - центро хан-хаххьа ладувгIаргда газеташ дешараша, телевиденена хьежараша, раднога ладувгIараша еттача телефонашка, вешта аьлча болх бе болалу «духьалара бувзам». Городе Грознен районашкен бахача наха телефон а теха предложенеш тела, замечанеш е йиш я республикански газетий редакцей, телевиденене студе, радновещане балхах. Цар йиш я прессана хьалхалаттарий адрес довзийта, сихагIа яздича шоашта бакъахьа хета тема оттае, тайп - тайпара хаттараш де. Из деррига теркал ца деш дутаргдац редакцешна.

Республике бахача наха КПСС обкома пресс - центре телефонаш етта мегаргья укх шера 24 ФЕВРАЛЕ ГIУЙРИИНА 9 САХЬАТ ДАЬЛЧА ДЕНЗ САНРИИНА 6 САХЬАТ ДАЛЛАЛЦА УКХ НОМЕРЕХ 2-77-20, 2-65-80.

КПСС обкома пресс-центр.

Афганцаштa»— инвалидаштa

Укх деношка хоза кхаъ кхаьчаб йоагача хIамай промышленноста Нохч - гIалгIай объединене коллектива. дIадахача шера йиълагIча кварталe лелаяьча социалистически яхьа итогегIа РСФСР йоагача хIамай министерстван СССР хьун, хьу чакхйоахача, целлюлозни промышленноста профсоюза ЦК-ан карара кара тела цIе байракх а 3200 сом премн а еннай цунна.

— Тха объединене болхлоша, — дувц генерални директора Б. Чагаева, — цхьа барт а болаш чIоагIо йир шоашта енна еррига премн Афганистане интернационални дехкар кхоачашдеча инвалидаш хиннача вай республикерча кагийча наха дIаекъа. Цу тайпара 28 саг вах вайцига. Масала, хьалхарча группах болча инвалидех хIаранена деннад 115 сом, шоллагIча — 105 сом, кхоалагIча — 100 сом.

Бицбеннабац царна вай мехкахочун, ший къона вахар афгански халкъа кортамукъале дIаденнача Советски Союза Турпалхочун Демченко Георге дезал а. Цун сесаг Надежда Вячеслав о в н а кIаьнк Сережан хIанз городе Пензе бах. Укх деношка укх тайпара телеграмма яхьийтай турпалхочун дезалга:

«Хьамсара Надежда Вячеславовна, дукхавеза Сережа! Российский Федераце хьалхара моттиг яккхарах цIе байракх хьожаяраи хьалхара ахчан премн яларахи хоам хьакхьачун тIехьагIа, Чечингтоппром объединене коллективо массава раьза а волаш, лаьрхIар из ахча инвалидаш хиннача бIухошта афганцаштa дIадала. ХIаьта хьона, Надежда Вячеславовна, Сережана лаьрхIа оаха дайт 300 сом. Ший сий долча виIий — Советски Союза Турпалхочун Демченко Георге Нохч - гIалгIайчено доякхал делга дIаховлда хьона а Сережайна а.

Советски Эскареи ТIема-Форда Флотен цIей даькъала хилар ловш шоана ловца боаккх тха коллективо, тхона чIоагIа лов Сережах ший дьа-турпала хила хьакъ дола воI хилар, шо могаш-маьрша хилар».

М. МУСИЕВ.

СССР оборона министра

ПРИКАЗ

1989 ш. 23 февраль **№ 71** **г. Москва**

Новкъостий салтийи матросаши, сержанташи старшинаши, прапорщикаши мичманаши, эпсараш, инаралаши адмиралаши!

Новкъостий тIема, къахьегама, СССР Гергзащцарча Низий ветеранаш!

Тахан советски халкъон цун бIухошен белгалдоаккх Советски Эскарен ТIема-Форда Флотен 71 шу дизар. Вай Гергзащцарча Низий тIема летописа тIа цIаккха дIадоврггдоацаш дIаязбаь да социалистически Даймохк денале лораберий дерригача ноахалий чIоагIала, шоаш кхо ца бара, патриотизма, интернационализма, турпалала, кхонахчала, Коммунистически партена, советски халкъа тешаме хилара гIулакхаш. Шоай дикагIа дола гIулакхаш цIаькха а гойтар бIухоша Афганистана Республике интернационални декхар кхоачашдеча, Чернобыльски АЭС-е аварн хиларах, Арменен Таджикистанен мохк агарах даьнна хIанз долаш дола хIама а хинна дIаэттад, вай общества духовни вахар тоалуш да. Низ болаш йоагIа демократизация гласности, кхоачашъеш я советски наьха вахара хьал тоадара программа. Политически система радикальни реформа хьалашка мехка шерра яьржа дIахьош я перестройка платформе деррига низаш кхотадара гIо деш йола СССР халкъа депутаташ харжара кампани.

Кердача политически уйла кIийлен тIа оттадаь а практике кхоачашдеш а да дунен халкъашта юкъерча эггара лоархIамеча проблемех дола керда гIулакхаш. Дуненна бола кхерам тIехьашка баьккхаб. Из дара дикка новкъостал ду дунен халкъашта юкъера гIулакхаш овлангара тоадара тIаерзаяьча советски пачахьалкхен кердача инициативаша, гергзащцара низаши герзи цхьан оагIорахьара кIезигде йолча СССР решене. Машаргахьа вай гIа боаккх США, НАТО оагIонгахьара уж санна деча гIулакхашка дог дахара кхетаме лоархIамаш а, боагIаш бола мах а беш.

Советски военни доктрина оборонительни башхалонга хьежжа мохк лорабара даькъе керда уйла практически кхоачашъелга ший ларде йола перестройка процесс, дерригача мехка а санна, Советски Эскарен ТIема - Форда Флотеи шерлуш а кIоаргIуш а я. Эскара коллективашка хуламш я позитивни процессаш, чIоагIлуш я вIаши лархIара, доагIар дизза хьадехара, гIулакхацара, кхоачамбоацараш ца ловш хилара атмосфера. ДIадоладаьд эскара вахар кердадаккхара, эскари флоти дукхагIча даькъе дикача параметраш тIа кийчдара гIулакх.

Оборонни кхоачам бара принципага хьежжа Iалашбу эскара соединенеши доакъоши тIом бара кийчдалареи тIом булургболаш хилареи боагIаш бола боарам, дисциплинен уставной порядоки чIоагIъяра тIехьа хьннаре болх бу. СССР Гергзащцара Низаш вежарашха долча социалистически мехкий эскарашца цхьан мугIаре а долаш социализм, машар, халкъий кхерамзле тешаме лораеш да.

Деза новкъостий, аз моаршал а хоатт шуга, дIаьккъала а дувц шо дерригача халкъа цIейца — Советски Эскарен ТIема - Форда Флотен 71 шу дизарца!

ТIеман политически кийчлуча, хIанзара герзи тIема техникеи караерзаеча, лаьтта, сингала, форда тIа тIом бе Iомалулга эргадаьккха тоадеча, тIема дисциплинеи порядоки чIоагIъеча дIахо а толамаш дахар ловш эскарен флотеи лични состава ловца а боаккх аз. ТIема, къахьегама, гергзащцарча низий ветеранаш, Советий мехка берригa къахьегамхой чIоагIа унахцIена хилар, перестройкан общества. еррига оагIонош кердаяхараи хьашташта, вай сийлахь - йоккхача Даьхен — Советски Социалистически Республикан Союза авторитети низкхоачалеи чIоагIъеча беркате гIулакхаш дар лов сона.

Советски Эскареи ТIема-Форда Флотеи 71 шу дизар белгалдаккхара аз **приказ лу:**

Тахан, 1989 ш., 23 феврале, моттигерча ханах 21 сахьат даьлча вай Даьхен столице городе - турпале Москве, союзни республикай столицашка, турпалаш йолча городашка Ленинграде, Волгограде, Одессе, Севастополе, Новороссийске, Керче, Туле, Смоленске, Мурманске, крепосте - турпале Бресте, хIаьта иштта городашка Калининграде, Львове, Ростовена-Дону, Куйбышеве, Свердловске, Новосибирске, Чите, Хабаровске, Владивостоке, Североморске дезача ден фейерверк е.

Со теш Эскареи Флотеи ленински васкеташта тешаме йолча лични состава Даймехка кхерамзле лораяра, социализманна исторически карагIдаьннараш тешаме лорадара шийна тIадилла бехктокхаме декхар сийленца кхоачашдергхиларах.

СССР оборона министр Эскара инарал Д. ЯЗОВ.

Тахан—Советски Эскареи тIема-Форда Флотеи ди

СА ЦА КХОДЕШ...

Массе хана Iаьржачох Iаьржа да яьхад, бакъдар харцонца къувсаш хиннад. Цу къовсама итог йир XX бIашерено. Цу бакъдолчоа дIаделар шоай вахар вежараша Ахтаевгlар Iаддарахьмана, Абдулас, Абдул-ВохIаба.

Шаьларча дукха дезал болча ахархочун къонгаш бар уж. Революци, интервенци, гражданскн тIом... Росси оахаш чакхдаьннад адамий цIий Iодахийта нух, цун юрташка, городашка цIий эттад.

Цу кхаь вежарех воккхагIа Iаддарахьман вар. Абдула, юкъера вар, 1926 шера из ший лоIаме ЦIеча Эскаре вахар. ЗIамига волча хана денз говр дукха езаш вар из, хIаьта цига дошлой эскаре нийсвелар. Из раьза вар ше цига нийсвалара, цох доккхал а дора. Эскаре вахача кхоалагIча шера взвода командир хилар цох. Из дар Пятигорске. Цу тайпара, зIамсага вахара никъ дIаболабелар Даьхе лораяра гIулакх деш.

Шелковски района Кобн яхача юрта вахача тIемеи къахьегамеи ветерана Келиматов Хьамида шийна дагадоагIачох лаьца йоаx: «1929 шера сай лоIаме эскаре ваха со городе Пятигорске 26-ча кавалерийски полке хьожавир. Грознера даха тхо, Фефелов, Хасуханов, Хажимурадов, Мадаев, Ахматханов, Сорокин, Адуев нийсделар хьалхарча эскадроне, Ахтаева взводе. Тхо къона кагий нах дар, мекх даланза къона вар тха командир а. Цо Iомадора тхо топ кхосса, тур тоха, кавалериста эггара тешаме дотIагIа бола ди беза, тIом бара говзал Iомайора.

...Цу шера апрель бетта тха эскадрон Карачаевски областе оарцагIъяхийтар. ХIаьта цига гIеттаяр кулакий банда, цо довнаш дора комбедчикашта, йоагайора юрта Советаш, паччахьалкхенна а наха а доккхий зенаш дора. Ма дарра аьлча керда дахача тхона низкъало гIулакх дар из. ХIаьта а саг ца къасташ бандал котдаьлар тхо».

Кадрови эскархочун никъ, хетаргахьа, массаза а Даьхеина кхераме йолча мотти-ге бодаш ба. Сийлахь-бокхха Даймехка тIом болалуча хана подполковник Ахтаев Абдула Киевски военни округа воркIагIча гвардейски кавалерийски полка командира заместитель вар.

Геттара хала дар тIема хьалхара шераш, дог Iувдаш тIехьашка дувла дийзар вай эскар, моастагIчоа юрташ, городаш а юташ. Бронированни йола цун тIема машин хьатIакерчаш бIаргагуш саготдале, тур бе доалла бий вIашкаувзар Ахтаева кавалеристаша. Цкъа атака яь Iанзар уж моастагIчун танкаштеи бронетранспортераштеи духьала, Бакъда, са ца кходеш ишта атаке уххаше, моастагIчун герз кхетацар цунна. Берригача мехко а санна, Москвана юхе, Сталинграде, Курсканеи Прохоровканеи юхе моастагIчоа меттахьа тоха дорха низ Iоабора.

ХIаьта алхха салте хилар тарра кхело лоравеш вари-теш Ахтаев?

Даймехка тIема инвалнда, гвардей лейтенанта Г. И. Ужаховна дагадоагIа: «Тха ворхIлагIча гвардейски Перемышленски полка командир вар полковник Автандилов, цун строевой даькъа заместитель подполковник Ахтаев вар. Тхона, эпсарашта а салташта а, хIара дийнахьа гора Ахтаев тIом беча юкъе волаш. Тыле, салоIача хана, тIом бе ха гарга оттача хана тхона хьехар дора цо. Ухаза моастагIа хIалаквергва вай», оалар цо каст-каста.

Дагайоагlа сона цхьа мотиг... Штаба приказагIа тIом бечара тIехьашка а яьнна, позицешка юхайоагIар тха эскадрон. Цхьан юрта айеннача моттиге тIом бе болабир. Из дар Польше. Цига новкъостал де эттар тхо а, бакъда, кхензар. ХIаьта моастагIчоа духьала атака еш яр массаза а Ахтаевца хулаш хинна взводи управлене отделени. Цига гарнизон карайоалайир Ахтаева. ХIаьта духка трофейни хIаваш хьаьхар, царца моастагIчун йиъ танк а йолаш.

Сона цIаккха йицлац Ахтаев майра а маькара а волаш хинна кхы цхьаькха мотиг а. ХIаьта, Польше, цкъа гIаш тха кхоалагIа эскадрон йодаш чIоагIа тIом болабир тхона духьала фашисташа. Iодувша а хьуладала а дийзар. Мичара вера ца ховш, цига тха командира тIаккъачар Ахтаев. Цунга цхьа хIама а аьнна, гаьна йоаццаш хиннача хьун чу къайлаваьлар из. Болабенна 15—20 минот яьлча тIом лаьгIбелар эскадрон атаке гIеттар. Цкъара сатем эттар. МоастагIчун хьалхарча окопашка кхаьчар. Цига команда еш вар подполковник Ахтаев Абдула. Гитлеровцаш карабоалабир, трофейни герз даькккар. Ахтаева ше чуийккхача хьуна юкъера хьалха а ваьнна, цхьоалагIа эскадрон атаке йина хиннаяр, моастагIчоа вIалла дага ца хиннача оагIорахьара. Тхо цун эскадрона дIатIакхьчача, вела а къежа, тха эскадрона командирага цо аьлар: «Мишта хет хьона воккхагIвола лейтенант, хьа гергза чIоагIагIа дий тха говрий барташ?!»

Иштта бацар Абдулай зIамагIволча веший Абдул-ВохIаба тIема ницъ. Цунна вIалла дага а дацар цу новкъа ваха. Торгови техникум а яькхха, Грозне болх беш вар из. тIом болабелар... Эскаре вахар, лоаццача ханара курсаш яьхар, лейтенант, старши лейтенант, капитан хилар, тIаккха разведка эскадрона командир хилар. тIем тIара тIем тIа водаш котдаргдола ди, ший цIен тIарча нахаца, вежарашца IаддарахьманацеI Абдулацеи вIашагIкхетарчвола ди дагадоаллар цунна.

Подполковник Висантов командир а волаш, Тийрка йисте тIом беш хилар Iаддарахьман.

Цу халача, унзарча хана денале доккхий гIулакхаш духка карагIдаьннадар вай духка къамаш дакача Даьхен къонгашта. КIезига карагIдаьннадацар уж разведка эскадрона командира капитана Ахтаев Абдул-ВохIаба а.

тIемеи къахьегамеи ветерана Х. Келиматовна дагадоагIа: «Тха дивизе штабе разведка эскадрона командир вар Ахтаев Абдул-ВохIаб. Дуккказа а хезадар сона цунцара бIухой майра ба яхаш. Цкъа лаьца моастагI воалаве бахар уж, цу хана оалаш ма хиллара «мотт» ба. Iуйрийна юхакхача а лаьрхIадар. Из дIахайтадар хьалхарча юхьиге латтарашка. Сатасса доладелар. Бакъда, уж юхабоагIаш бацар. Уж боагIача бац, аьнна, хетача ханна теххаш боагIаш гучабаьлар, вай ши салте воагIар цхьа саг а воалавеш.

— Оффой, сволочь! — аьлар царех цхьанне окопа чу а карчаш. — Хьалха сахилар-кх.

— Сатассар сенна новкъа хиннад? — тамаш еш санна аьлар ха тIа латтачо.

— Сахинна децаре цхьа нал боалабергбар оаха.

Ахтаева разведчикаш цIаккха а юхабагIацар саг ца воалавеш.

Дуненах тIема хьувжорг хинна дIаэттача, нагахьа санна хьо моастагIчул кот ца воале, хьона детташ дола герз хьа цIен наха детта доладергдолга, хьалхарча аргIана хьа да, нана, йижарий боабергболга Iайха кхетадеш хилча, хьай са кходергдай Iа моастагIчох латача хана.

Хетаргахьа, иштта уйла йолаш хиннаб вежарий Ахтаевгlар ихыметтел Даьхенна гаьна Польше, Европе кхыза тIом беш шоаш болча хана а.

ХIанз а тIехь йицлац тIема хала ханаш — чуийтта бомбаш, шелал, моцал, лазар...

Атта дацар 1944 шу а. тIом чакхбоалаш латтар, хIаьта а йисте бала гаьна бар.

тIема наькъаш деш дукха ха яьнначул тIехьагIа юха а вIашагIкхийттар вежарий Ахтаевгlар.

1944 шера ший полкерча цхьан эскадрона тIем тIа новкъостал де оарцагIводаш вала лаьрхIа вацар Ахтаев Абдул-ВохIаб. тIехьашка бовлаш болча фашисташа го баьбар цун доттагIашта. Цига хIаране шийна могар дора уж мукъабахара. Из дора Абдул-ВохIаба а. Цига тIом беш дIаделар цо ший са.

Новкъосташа 1944 шера июле Польша Краковски военводства Гачув яхача юрта йисте дIавеллар из. Воккхагlволча вошас дIавеллар ший зIамагIвола воша. ХIаьта Ахтаев Абдула юкъе вола ЦIеча Байракха, Богдан Хмельницке орден йола, УССР халкъа комиссарий Совета цIерагIара кавалерийски дивизи Берлина тIайодаш яр.

Ше яздьча письмо тIа гварде инарала-лейтенанта, Советски Союза Турпала Х. Мамсурова йоах: «Тха эскар юхатоха гIертача немций оборона йоха а еш, ше хьалха а ваьнна, подполковника Ахтаева боккхача лоархIаме гIулакх дир».

Гобаьчара арадаьнна моастагIчун эскара цхьа дакъа ворхIлагIча кавалерийски полка Красно яхача города юххе, хьунагIа латтача штаба дов де доладелар. Цига оарцагIвоал Ахтаев Абдула. Гитлеровцашта духьал отта, ший ди а бита, хIаьта гаьна йоаццаш латтача танка чу ваьлар из (лоалахарча эскара массехк танк нийсьеннай хIаьта цига). «ТIатаIа» — аьнна команда елар цо.

Цига тIом беш герзо лаьцар цун дегI. Ше цох варгвоацилга хайра подполковника, Бакъда, вахар ше сенна дIаделар дика кхетадога цо. Цудухьа цIенча дег тIара аьлар цо: «Аз цIена кхоачашдир сай дехкар».

ХIаьта цу хана шовзткъе ши шу даьнна мара вацар из.

Гварде инарала-лейтенанта, Советски Союза Турпала легендарни Мамсуров Хьажlумара письмо тIара: «...Уж шакххе а аз команда еш хиннача соединене гIулакх деш вар. Соединене бIухошен командирашеи лоархIаш а безаш а бар уж...

Аз дех шугара цхьана гIулакх деш болча дукихача наьха цIерагIа вежарий Ахтаевгlар биц ца балнйтар. Вай тахане а кхоане а бахьан шоай эггара дезагIдар — вахар дIаденнад цар».

А. САДУЛАЕВ,
журналист.

ТIЕМА НАЬКЪАШ

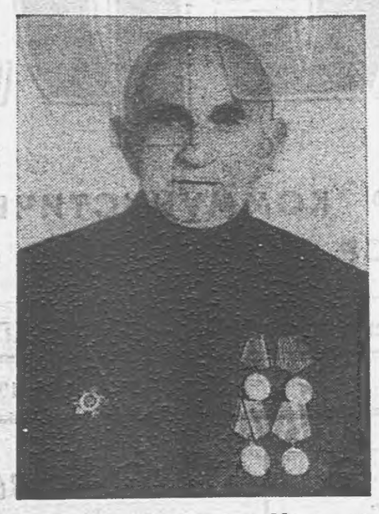

1939 шера сентябрь бетта Мужеча улача военкомата коа латтар виъ зIамига саг. Массанега а язъяь заявленеш яр, шоаш раьза а болаш арме дахийта, аьнна. Уж бар Гапархоев Асхьаб, Дзейтов ИбрахIим, Оздоев Хьажбикар, Бузуртанов Белан. Вена чуваьлар военни комиссар Мархиев Уби, тIаккха чубийхар цо ше волча баьхка коа лаьттараш. Къамаьл даьчул тIехьагIа аьлар цо: «Шоаш дахача метте халонехи кхерамехи ца кхераш, ЦIеча Эскаре дика гIулакх делаш, из да шун керттера дехкар».

Уж дешаш дег чу дижар массанена а. Из дехкар лерттIа кхоачашде, аьнна, чIоагIо йир Бузуртанов Белана. Сагота хилар из, ший новкъостех къаьстачул тIехьагIа, хIаьта а шийна тIадилла дехкар дика кхоачашдора цо. 1940 шера март бетта Латвийски ССР Остров яхача городе нийслу Белан. Хозаш дар фашистски Германи вайца тIом бе кийчлуш я, яхаш. Белан вола № 183 йола гIишлошъяра батальон тайп-тайпара чIоагIаленаш еш яр. Цу хана 122 мм йола 18 йоккха топ чуйола моттиг лораеш вар Белан. Июнь бетта 1941 шера Латве бомбаш етта болабелар фашисташ. Йоккхий топаш кIалхара а йоахаш. Порху яхача городагахьа, хьунашка гIолла яхар Белан вола батальон. 1942 шера Смоленске дIахача 18 км мара йоацача метте йийттача бомбай гаргаша чов йир пхьарса. Цул тIехьагIа госпитале уллаш ши бутт боккх цо. Уж гаргаш цун пхьарсагIара хьаяьхай 1945 шера. Госпиталера араваьлча 1942 шу чакхдаллалца № 277 йолча стрелкови полке стрелок а волаш, моастагIчох латаш хиннав Белан. Полке приказ дера Липецк яхача городе чубоагIача моастагIашта духьалъотта, аьнна. Из дар 1943 шера октябрь бетта. Белана дувц, — хьалха танкаш йоарIар, царна тIехьа мотоциклаш, тIаккха автоматашца гIашлой, шоаех бIубенна боагIар уж, — яхаш. Белан хинна батальон майра латарах белгалъяьлар, дуккхача наха човнаш хилар, байнараш а бацар кIезига. Бакъда, фашисташа лаьрхIар чакхдаланзар, доккхача зенца тIехьашкахьа бовла бийзар цар. Цу тIем тIа Белана хала човнаш хилар. Баламах чакхдийннадар автоматий пхорч, кIалвнса Белан медсанбате дIавихьар. 1944 шера январь бетта госпиталера араваьнначул тIехьагIа ЦIеча Эскарера цIавайтав вай мехкахо. Моастагlчох латача хана карагIдийнна гIулакхаш белгал а деш. Даймехка 2-степена орден еннай цунна, иштта кхыйола медалаш а. ХIанз 2-ча группа инвалид вола Бузуртанов Гlоазлой Белан, Галашка вахаш ва ший дезалца.

Т. ХАШИЕВ.

СУРТА ТIА: Б. Бузуртанов.

Письмон лерагIа

Вицвалийта йиш яц

Денгара ди мел доал, таханара ха а зама а дика оттар бахьан долаш вай историн цхьаццайола оагIонаш дукхагIа йовз вайна. КПСС ЦК апрельски (1985 ш.) Пленуме ма аллара вай историе «кIай кIаьдаш» ца хилча бакъахьа хет наха. Уж ца хилийта къахьега декхарийла ва хIара саг. Вай воаш ца дийцача хьана дувцаргда из, тахан дахаш долча вай ца айдича хьана айдергда из, кхоанента хьежа эшац.

Таханарча дийнахьа граждански, фински, Синлахьбоккхача Даймехка тIема фронташка шоай вахар дIаденна турпалхой Iалаьмате дукха ба. Вларча хьайцача, цар денале гIулакхаш халкъа цIаккха а диц ца луш дага латте а, цар хIаране тIема никъ, карагIдаьннар довза, тахка башха сагота боацараш а ба вайна юкъе.

Дукха ха йоаццаш къахьегама ветерана Дидигов Салмана редакце яздьча кахьана новкъа ваькхар со. Кахата тIа Салмана яздуо: **«Массехк шу да аз тайптайларча организацешка кахаташ язду. Аз дехар да Наьсар - Кертерча Дидигов Мухьмада Абоязит ваьхача улицах цун цIи тиллар».**

Наьсар - Кертерча юрта Совето шийна кхаьча каьхат Назранерча тIема а къахьегама а сийлен музее дIахьожаду шоашта из гIулакх кхоачашдеш хилча аннотаци эшалга хоам а беш. ХIаьта музей «аннотаци яц тхога». аьле, кхы гIулакх гаьна ца доаккхаш салоIам а хиле соц. Цул тIехьагIа Дидигов Салмана СССР оборона Министерстверча Архиве яздьча каьхата жоп доагIа, цигара хьакхоач аннотаци. Пайда бий уж каьхаташ республикански военкомате, Назарановски военкомате, Наьсар - Кертерча юрта Совете кхийста хилар, нагахьа санна ца организацешка гIулакхага хьажа безам болаш, цох дог лазаш саг ца хилча. Аннотаци а кхыдола каьхаташ а музее дадаш да. Цхьаццаболча музей болхлошта а хац шоашка малагIа-фу каьхаташ да.

Дидигова Салмана яздуо: **«Тахан вай ца йича хьан ерга ца техникуме дIаделар.**

Иштта дувзаденнад Иван Ивановича вахар машиннаькъаца. Дехке ваьнначоа тара а вац из, хIана аьлча, моллагIа болх из дале а, общественни гIулакх из дале а, дог ца экхха, берriга ший низ а хьакъал а дIалу цо ше каралацача гIулакха. Цун денал хьахьокх цхьаькха хIамо а. Иззал чIоагIа таIазар ший дегIа тIалатташе а, човнаш ерза а ерзалехьа, госпиталера ара а валалехьа волавелар из дешара кийчо е.

Техникум чакхъяькхар Иван Ивановича тIехдика дешаш. Кастта Орджоникидзе яхача городе балха дIахьожаву из, цигара — вай республике.

Шовзткъа шу даьннад Черкашина Грозненски машиннаькъа отделене болх бу. Хьалхарча шера вагонни депо чархий цеха бригадир хилар, тIаккха пхе шера № 1 йолча машиннаькъа училище хьийхар. Цу гIулакхо дика новкъостал дир дешара программа кердаякхара. Иван Ивановича лаьрхIар институте деша отта. Юххера а из цун вIашIехьдоал. Цо чакхйоаккх Ростовски машиннаькъа инженерий институт. Инженер-механик хул цох.

Ший профессиональни говзал лакхъяр керттера хийттад Иван Ивановича массаза а. Ала деза, деша водача хана из шин бера да хинналга а.

Грозне хьахьожаваьчул тIехьагIа кхы хувцанзар цо ше болх бу моттиг. Дукккха тайп-тайпара балхаш даьд Черкашина. Масала, вагонни отдела инженер, гIишлош яра участка прораб, воккхагIвола мастер, вагонни депо производственно - технически отдела начальник, парторганизаце секретарь, керттера инженер. Грозненски отделене аппарате балха хьожаву из 1972 шера, вагонни отдела начальникалла. Пенсе ваха ха хьатIакхьачача из лоархIаме болх цо дIабелар шийла зIамагIа волча болхлочунга. ХIаьта ше 2-ча отделера болх хьанйцар. ХIанз а, ший салаIа бокъо йоллаше а, кхаьхьеташ ва из.

Черкашина тIема шерашка карагIдаьннараш хьахьокха совгIаташ дукха да. «За отвагу» яхачул совгIа цунна еннай кхы а итт медаль, 1-ча степена Даймехка тIема орден, хIаьта балхара толамаш белгалдаьхад «Сийлен машиннаькъахо» яхача знакаца, «НГIАССР транспорта заслуженни болхло» яха цIи яларца, дуккхача Сийлен грамоташа. Сийлен Улга тIа да дукха хана денз Иван Ивановича сурт а.

Персональни пенсионер салаIа безам болаш вац, общественни вахаре хьинаре дакъа лоац цо. Массаза а денал ца дохаш, наха новкъостал де кийча волаш хьавогIа из. «Тешшаме саг ва, балха тIера ва», — оал цох дIа мел хаьттачо. Шийх, дезалах, вахара хьалех лаьца дукха дувцац Черкашина. Деррига а балха хьакъехьа хул цун кхаьмаьл.

Цу тайпара нах бецаре, вайна уж ца бовзаре, маьлхара хургдар вай вахар.

Т. КАРТОЕВА,
Грозненски машиннаькъа отделене партбюро член.

Иштта гIулакх ду вай мехкахоша

Дог гIоздоаккха хоам

Школе деша вагIача хана денз дезаденнадар Грозне вахаш волча Богатырев Хасмухьмада тIема гIулакх. Эггара цунна дукхагIа езаш йола предмет а хинна дIаэттар юхьъанцарча тIема кийчо яр. Урокашка берригача тернам тIабахийта ладувгIар цо военруко дувцачунга, ерриге шийна енна заданеш, тIем тIа ше волаш санна, катеххе кхоачашъе хьожар из, дика Iомадора ший доалахьара герз, кхычарел эргаш яр цун строевой кийчо а. Цу гIулакха цунна чIоагIа гIо дора спортаца айхха хьоашал цо тесса хинна хиларо а — зIамига волча хана денз ший лоIаме кIаллохаргах латара секце ухаш вар из, юниорашта юкъе дуккказа коталожаш а йоахаш, дика ахттув боалар цун республиканскин зональнни яхьашка цо дакъа лоацача хана.

Дегlа ондаевнна ваьнна Хасмухьмад спорта мастерралла кандидат а волаш, 1988 шера мае вода Советски Эскаре гIулакх де. Цигара цо цIагIарчарга ахийтача письмоех гуш да армейски декхар дукха хало йоацаш кхоачашде цун аьтгув боалилга. Берригача а итт бутт мара бац цох бIухо хинна, цхьабакъда, къонача гIалгIай эIамсагах тахан хьахинна ваьннав визза салте. ТIехдика караерзаяьй цо ший доалахьа йола тIема техника а герз а. Богатырев Хасмухьмада ший армейски декхараш леррагIа кхоачашдеш хилара къаьгта тешал деш хилар дукха ха йоацаш цун даьген наьнаген эскара частера командование дайта баркал оала. письмо.

«Хьамсара Татархана Хьусени Угаза Залихани, — яздуо Хасмухьмада командира, — Шун воIо, зIамагIа волча сержанта Богатырев Хасмухьмада тха часте ше гIулакх деча юкъа къаьхьегам безаш, дисциплина йолаш, аьннар дизза кхоачаьдеш вола бIухо ше волга хьагойтад массанеиз. ГIулакх кхоачашдеча тIагIертта хиларан дисциплина чIоагIа хиларан шийгара къаьгта масал луш ва, хьинаре дакъа лоац цо подразделене общественни вахаре, де а доагIаш сий ду цун, лархIа а лоархI из новкъосташа, чIоагIа тешам беннаб цох командирий а. тIемеи политически кийчон отличник, классни специалист, спортсмен - разрядник, тIема-спортивни комплекса значкист ва Хасмухьмад. Цун служебни карточка тIа даь йоазош духхьал баркал яхаш Майра тIом бир цо Крымски, Киевски фронташка. Цул тIехьагIа дикагIча оагIорахьа дийрзар гIулакх, хIаьта Кавказ лораеш лаьтта 37-гIа Армн шоллагIча Украинскн фронтах дIатехар. И. Черкашинах минометни взвода командир хилар. Иштта тIом беш, дуккха а нах баха юрташ, городаш моастагIчох Iоцlеньеш чакхдаьлар из хинна дакъа Украине гIолла.

Духха хIамаш дагаух цунна хIанз а. Цо дувц: «Масала, Днепр яхача додача хила деха довлача хана дукха вай а моастагIчун а салтий байра. Са взвод Днепра дехьа а яьнна, Мишурин Рог яхача юрта йисте кхаьчар. Массаза а санна, тхоай позицеш кийчъеш, корректировкаш а яь, даьгlар тхо сарралца. МоастагIчун Iимад яцар, сатийна сайре яр. Цхьабакъда, фашисташ тохабелар, тхо юха Днепра чулахка безам болаш, Аз кхетадир сихха атакана сай взвод кийчъе езалга. ХIаьта, вайна ма харра, минометчикаш атаке ухаш мича хул. Цхьаькха а кхетадора аз — нагахьа санна оаха из ца дой, взводах хIама боагIараш совцарг б о л г а а. Из хилийта йиш йолаш дацар. Аз нах атаке бигар, оаха котало яькккар, моастагIа юхаведар. Из котало яккхар бахьан долаш сона елар «За отвагу» яха медаль — са эггара хьамсарагIдола совгIатI»

Иштта кхаьчар взвод Кировоград яхача города йисте. Из мукъайоаккхаш чIоагIа бирса тIом хилар. Черкашин кор боацаш висар цу дийнахьа. Инвалид волаш цIавайтар из 1945 шера. тIаккха лаьрхIар цо дукккача хана денз ше сатийса гIулакх чакхдаккха.

Дерригa дешар кердадаккха дийзар. Цу шера институте деша отта вIашIехьдаланзар, цудухьа цо ший каьхаташ машиннаькъа транспорта техникуме дIаделар.

Иштта дувзаденнад Иван Ивановича вахар машиннаькъаца. Дехке ваьнначоа тара а вац из, хIана аьлча, моллагIа болх из бале а, общественни гIулакх из дале а, дог ца экхха, берriга ший низ а хьакъал а дIалу цо ше каралацача гIулакха. Цун денал хьахьокх цхьаькха хIамо а. Иззал чIоагIа таIазар ший дегIа тIалатташе а, човнаш ерза а ерзалехьа, госпиталера ара а валалехьа волавелар из дешара кийчо е.

Техникум чакхъяькхар Иван Ивановича тIехдика дешаш. Кастта Орджоникидзе яхача городе балха дIахьожаву из, цигара — вай республике.

Шовзткъа шу даьннад Черкашина Грозненски машиннаькъа отделене болх бу. Хьалхарча шера вагонни депо чархий цеха бригадир хилар, тIаккха пхе шера № 1 йолча машиннаькъа училище хьийхар. Цу гIулакхо дика новкъостал дир дешара программа кердаякхара. Иван Ивановича лаьрхIар институте деша отта. Юххера а из цун вIашIехьдоал. Цо чакхйоаккх Ростовски машиннаькъа инженерий институт. Инженер-механик хул цох.

Ший профессиональни говзал лакхъяр керттера хийттад Иван Ивановича массаза а. Ала деза, деша водача хана из шин бера да хинналга а.

Грозне хьахьожаваьчул тIехьагIа кхы хувцанзар цо ше болх бу моттиг. Дукккха тайп-тайпара балхаш даьд Черкашина. Масала, вагонни отдела инженер, гIишлош яра участка прораб, воккхагIвола мастер, вагонни депо производственно - технически отдела начальник, парторганизаце секретарь, керттера инженер. Грозненски отделене аппарате балха хьожаву из 1972 шера, вагонни отдела начальникалла. Пенсе ваха ха хьатIакхьачача из лоархIаме болх цо дIабелар шийла зIамагIа волча болхлочунга. ХIаьта ше 2-ча отделера болх хьанйцар. ХIанз а, ший салаIа бокъо йоллаше а, кхаьхьеташ ва из.

Черкашина тIема шерашка карагIдаьннараш хьахьокха совгIаташ дукха да. «За отвагу» яхачул совгIа цунна еннай кхы а итт медаль, 1-ча степена Даймехка тIема орден, хIаьта балхара толамаш белгалдаьхад «Сийлен машиннаькъахо» яхача знакаца, «НГIАССР транспорта заслуженни болхло» яха цIи яларца, дуккхача Сийлен грамоташа. Сийлен Улга тIа да дукха хана денз Иван Ивановича сурт а.

Персональни пенсионер салаIа безам болаш вац, общественни вахаре хьинаре дакъа лоац цо. Массаза а денал ца дохаш, наха новкъостал де кийча волаш хьавогIа из. «Тешшаме саг ва, балха тIера ва», — оал цох дIа мел хаьттачо. Шийх, дезалах, вахара хьалех лаьца дукха дувцац Черкашина. Деррига а балха хьакъехьа хул цун кхаьмаьл.

Цу тайпара нах бецаре, вайна уж ца бовзаре, маьлхара хургдар вай вахар.

Т. КАРТОЕВА,
Грозненски машиннаькъа отделене партбюро член.

НОАХАЛИЙ ВIАШАГIКХЕТАР

Укх деношка Назрановски городской культура ЦIагIа вIашагIкхетар хилар тIема а къахьегама а ветеранийн Афганистане шоай интернационални декхар кхоачаш а даь цIабаьхкача кагирхойи. Цига дакъа лоацаш бар районера къахьегамхой, дешархой, интеллигенци, иштта дукккха кхыбараш а.

«Цхьаккха а вицвеннавац, цхьаккха а дицденнадац» яхача девизагIа даь вIашагIкхетар дар цига хиннар. Массане а теркам тIаозаши чIоагIа наьха са мукъа доаккхаши хилар цу вIашагIкхетаре мел дийца къамаьл. Дукха хаттараш дир тIема а къахьегама а ветеранашка вIашагIкхетаре хинначар, хIаьта массадолча хаттара доагIаш доацаш да жоп а лора ветеранаша.

ЧIоагIа хала а хеташ дувцар сталински репрессей хана шоай мехках а баьха Iобахийтача байначарех. Нохчашт е н - ГIалгIа ш т е н с а н на, цу хана из Iазап тIаэттад дукккача кхыча къамашта а. Сталина хана хиннача халон чам да бовзаш нагтахьа дезал бисабац, бакъда, хIанзалцца цох лаьца дувца а язде а йиш йолаш хиннадац. ХIанз перестройко хIаранена бокъо еннай бакъдар духхьала дIаала а хIара хIаман шиший цIи якхха а. Из иштта хилар гучадаьлар вай дувцача вIашагIкхетаре хинначар даьча къамаьлашка.

— Цкъа тIем тIа атаке тхо долхаш сона дагадехар, — яхаш дийцар, тIема ветерана, хIанз тIема ветерани районни совета председатель волча Плиев Саварбика, — сенна бехке ба са къаьна даи нанеи, зIамига вежарий, йижарий? Цхьаккха дара а со кхеташ хIама дацар, деррига къам моастагIий ба, аьнна шоай мехках а баьха нах Iобахийтар.

Кхетаде хала дац, мел къонахчал долаш а денал долаш а из хиннав, ший къам мехках а даькхха Iодахийталга ховшше, воха ца вохаш моастагIчоа духьала лаьттар.

— Сай къам из сий доаца цIи а тилла ший мехках даькхад, аьнна, хьахезача, кхы чIоагIагIа а бирсагIа а тIом бе дог эттар са, — яхаш дийцар дIахо тIема ветерана.

Цул тIехьагIа къамаьл дир Назранерча тIемеи къахьегамеи сийлен музея директора Гадаборшев Махьмада.

— Дукха бераш долча дезале хьалхихийнав со. — тIом болабеннача хана сагага хIама а ца оалаш, тIем тIа ваxийта со, аьнна, заявлени а язъяь, из военкомате дIачу а енна, се дIавугаргволга хайца наьнага дIахайтар аз. Из дIахайча нана чIоагIа елхаш яр, цигга аьлар аз наьнага, хIанзалцца Iаьдало пособи тийнадий хьона, Iа тхо кхедеча хана? тIаккха из пособи Iайха хьайдеча хана ха дезар хьона, паччахьалкхенна хало тIакхаьчача цу халонна тхо духьалъовтта дезилга. ХIанз вай Даьхенна тIакхаьчар йокхха хало я, хIаьта хIанз со Даьхенна эшаш а ва, цудухьа тIем тIа ца водаш Iе йиш йолаш а вац. Цул совгIа, хIара советски гражданин дехкарийла ва Даьхе лорае. Иштта из къамаьл а даь вахар со вайна ца эшаш фашисташа начбеллача тIем тIа.

Цхьаннена къайле мичай нохчий а гIалгIай а къамех бола духха бокхий а, кагий а, кхувш боагIа а нах Даьхе лораеш гитлеровцашта духьала бирса а денал долаш а латаш хинналга. Дукха да вай денал долаш фашисташта духьала латтарах совгIаташ тийнна. Иштта дукха ба шоай са ца кходеш а шоашта Даьхено тIадилла моллагIа дехкар дизза кхоачашдеш а цу бирсача шерашка тIаэттача халонна гора ца отташ чакхбаьнна нах. Бакъда, Сталина а цун гонахьарча гIозаро а шоай Iазап озийтад царга а.

ЧIоагIа наьха теркам тIаозаш дар цIи хезача летчик-испытатель хиннача тIема ветерана Х. Арчакова даь къамаьл.

— 1942-ча шера Орджоникидзера авиаучилище чакхъяькхачул тIехьагIа со фронте вахийтар. тIема шерашка 188-зза фашистий самолетащца дов даьд аз. ХIаьта В. И. Ленин кхелачул тIехьагIа духха Iазапаш лайнад вай къамаша. Из иштта дале а, цIаккха а тIехьашка ца довлаш, къаман сий ца доадеш хьадаьхкад вай къамаш.

ХIанз вай кагирхошта вайгара ха деза, мел Iазап дар сталиннизмо берригача мехкарча къамашта тIалоаттадаьр. Из хинна 45 шу дизад ух деношка, бакъда, хIанз а тIехь цхьаннена дицлуш дац из Iазап, е дицдала йиш йолаш а дац.

Иштта наьха теркам тIаозаш дар вIашагIкхетаре Социалистически Къахьегама Турпала Кодзоев Бахьаудина, районни газета редактора Б. Дидигова, бIухочо - интернационалиста, совета председателя заместителя Алиев Хьасана, иштта дукккха кхычар даь къамаьл.

У. САПРАЛИЕВ.

ХАЛОНАШ ЭШАЯЬ САГ

1942 шера къона И. Черкашин ваьлар итт класс яькха. Из а цун новкъостий а дIахо деша уйла йолаш бар. Царна хетар кхоачашхилийтанзар бирсбеннача тIемо. Кастта военкомате вIашагIкхийттар кагирхой. Эпсаро хьакхайкадир царга, сихха кийчо а яь, Ставрополе дIаваьлар. ХIанз цига яр Житомирски тIема - пехотни училище.

— Кийчо ярах хIама хиланзар тха, — яхаш дувц Иван Ивановича. — Обмундировани хьаэца мара кхоадинзар тхо. Города гаьна доаццаш чутессача десанто кегар бир, моттиг хувца езаш хилар. Иштта кхьачар тха отряд Баку. Цига яр из 1943 шера апрель бетта чакхъяькхха тIема пехотни училище.

ТIаккха из дIахьожавир 389-ча стрелкови дивизе № 1277 йолча полке. Кавказ моастагIчох мукъайоаккхаш дIайолаелар цун служба. Майра тIом бир цо Крымски, Киевски фронташка. Цул тIехьагIа дикагIча оагIорахьа дийрзар гIулакх, хIаьта Кавказ лораеш лаьтта 37-гIа Армн шоллагIча Украинскн фронтах дIатехар. И. Черкашинах минометни взвода командир хилар. Иштта тIом беш, дуккха а нах баха юрташ, городаш моастагIчох Iоцlеньеш чакхдаьлар из хинна дакъа Украине гIолла.

Духха хIамаш дагаух цунна хIанз а. Цо дувц: «Масала, Днепр яхача додача хила деха довлача хана дукха вай а моастагIчун а салтий байра. Са взвод Днепра дехьа а яьнна, Мишурин Рог яхача юрта йисте кхаьчар. Массаза а санна, тхоай позицеш кийчъеш, корректировкаш а яь, даьгlар тхо сарралца. МоастагIчун Iимад яцар, сатийна сайре яр. Цхьабакъда, фашисташ тохабелар, тхо юха Днепра чулахка безам болаш, Аз кхетадир сихха атакана сай взвод кийчъе езалга. ХIаьта, вайна ма харра, минометчикаш атаке ухаш мича хул. Цхьаькха а кхетадора аз — нагахьа санна оаха из ца дой, взводах хIама боагIараш совцарг б о л г а а. Из хилийта йиш йолаш дацар. Аз нах атаке бигар, оаха котало яькккар, моастагIа юхаведар. Из котало яккхар бахьан долаш сона елар «За отвагу» яха медаль — са эггара хьамсарагIдола совгIатI»

Иштта кхаьчар взвод Кировоград яхача города йисте. Из мукъайоаккхаш чIоагIа бирса тIом хилар. Черкашин кор боацаш висар цу дийнахьа. Инвалид волаш цIавайтар из 1945 шера. тIаккха лаьрхIар цо дукккача хана денз ше сатийса гIулакх чакхдаккха.

Дерригa дешар кердадаккха дийзар. Цу шера институте деша отта вIашIехьдаланзар, цудухьа цо ший каьхаташ машиннаькъа транспорта техникуме дIаделар.

Иштта дувзаденнад Иван Ивановича вахар машиннаькъаца. Дехке ваьнначоа тара а вац из, хIана аьлча, моллагIа болх из бале а, общественни гIулакх из дале а, дог ца экхха, берriга ший низ а хьакъал а дIалу цо ше каралацача гIулакха. Цун денал хьахьокх цхьаькха хIамо а. Иззал чIоагIа таIазар ший дегIа тIалатташе а, човнаш ерза а ерзалехьа, госпиталера ара а валалехьа волавелар из дешара кийчо е.

Техникум чакхъяькхар Иван Ивановича тIехдика дешаш. Кастта Орджоникидзе яхача городе балха дIахьожаву из, цигара — вай республике.

Шовзткъа шу даьннад Черкашина Грозненски машиннаькъа отделене болх бу. Хьалхарча шера вагонни депо чархий цеха бригадир хилар, тIаккха пхе шера № 1 йолча машиннаькъа училище хьийхар. Цу гIулакхо дика новкъостал дир дешара программа кердаякхара. Иван Ивановича лаьрхIар институте деша отта. Юххера а из цун вIашIехьдоал. Цо чакхйоаккх Ростовски машиннаькъа инженерий институт. Инженер-механик хул цох.

Ший профессиональни говзал лакхъяр керттера хийттад Иван Ивановича массаза а. Ала деза, деша водача хана из шин бера да хинналга а.

Грозне хьахьожаваьчул тIехьагIа кхы хувцанзар цо ше болх бу моттиг. Дукккха тайп-тайпара балхаш даьд Черкашина. Масала, вагонни отдела инженер, гIишлош яра участка прораб, воккхагIвола мастер, вагонни депо производственно - технически отдела начальник, парторганизаце секретарь, керттера инженер. Грозненски отделене аппарате балха хьожаву из 1972 шера, вагонни отдела начальникалла. Пенсе ваха ха хьатIакхьач

Хоржамашта накъадолхаш

ДЕПУТАТАЛЛА СО ХОРЖЕ...

Ужх деношка Наьсаре а хилар № 674 йолча хоржамий округа харжархой собрани. Из хетаяьяр СССР халкъа депутаталла харжа оттабаьча кандидаташта регистраци яра.

Харжархой викалаш а хьахьийха баьхкараш а болаш, виъ бIаь совгIа саг гулвелар городской культура Двореце.

Кандидаташ оттабаьр кхо коллектив яр: Ахриев ГIапура цIерагIа йола «Электроинструмент» завод, трикотажни фабрика, Малгобекера «Алханчуртский» совхоз.

Президиума гаьна доаццаш сцена тIа къаьста оттадьча гIандаш тIа багIа претенденташ: Балаев У. О. — завода конструкторски бюро начальник, Богатырева Д. А. —трикотажни фабрика швеямористка, Дарсигов М. Ю. — «Алханчуртский» совхоза чуоттадаь хьайбаш кхоабача компленса бригадир - арендатор, Кхьяннена а хьалхашка папкаш яда, цар оттаяь шошоай программаш юкъе а йоахкаш. Гуш да уж сапаргIата боацалга. Тамаш а яц, атта экзамен яц царна хьалхашка латтар. Цкъа-дале, депутаталла хорже шоаш бе лерхIа болх хьабовзийта беза цар, шозлагI-дале, залера дергдолча хаттараша хоадам болаш жоп дала а деза. ХIаьта а цхьаь бац уж. Царех хIаране доверенни кхоккха саг ва уж наха дIабовзийта кийчвенна. Цул совгIа шоай лоламагIа царех лаьца къамаьл де йиш йолаш ба уж кандидаталла оттабаь йоацача кхыча коллективашкара нах а.

Алфавитни порядкагIа хургда цар а, хIаьта царех дувцаш кхычар а дергдола къамаьл. Кхаж а ишта тоссаргболаш ваIад йир собране.

Царех хIаравар хийцца халкъа депутаталла кандидат хила йиш йолаш ва.

Балаев Оарцхочун Iумар вай Iодахийтача эггара халагIча шерашка индустриальни институт а яьккха цIавеча денз «Электроинструмент» заводе болх беш хьаводагIа. Массехк рацпредложени производствана юкъейихьай цо, предприятена дукхха пайда а луш. Коллектива юкъарча вахаре хьинаре дакъа лоац. Новкъостий суда председатель, профкома председателя заместитель, ше вIашагIъеллача шахматни клуба кулгалхо ва из. Дика рационализатор хиларах ВДНХ хиннав Iумар, «Знак Почета» яха орден, кхыдола дуккха совгIаташ деннад цунна.

Цо оттаяь программа а яр мехкарча, республикерча, районерча таханарча проблемай чулоацам кIоаргга болаш а хоадам болаш оттаяь а. Шийтта пунктах оттаяьяр цо из. Царна юкъе яр укх тайпара яраш: наха болх бе моттигаш хилийтар, районе наха доахан леладе а доажаде а моттиг хилийтар, къаман мотт, культура, искусство кердача наькъа тIа якхар, кхыяраш.

Кхы эсалагIа яцар Богатырева Асхьаба Дугурхана оттаяь программа. Дугурхана трикотажни фабрике болх бу ер иттлагIа шу да. Цун цIенхаштал, нийсхал, оалар гучхаьа алар, кхыйола оамалаш езаеннаг наха.

— Дугурхан хана къона хиларах укх чу багIача наха хетадала мег низ дIанхоачаргбий - хьогI цун цу программа тIа белгал мел даьр кхоачашде, — аьлар цун доверенни сага, фабрика профкома председателя Д. Мальсагова. — Аз тхоай ерригача коллектива цIерагIа яхкхоачаргба! Ялх кандидатура яр тха оаха из кандидаталла оттаева хана. Царна юкъера оаха хержар Дугурхан, тхоаш цох дег тIара тешандаь.

Иштта йийцар цун оамалаш, цун вахар-лелар белгалдаькхар къамаьл даьча цу коллективерча кхыча болхлоша а. ХIаьта хьабеча балхага диллача Дугурханал хьалха саг вац фабрике. Цун къахьегама календара тIа хIанз 1990-гIа шу да.

Дукха тIоараш дийттар зале Дарсигов Ювсапа Мувса ший программа йийца ваьлча. Хоадам болаш а моттигерча хьаштащца ювзаенна а яр из.

— Тоъаргда вайна фордал дехьара хьакхухьача ялатага сатувса, — йоахар цо. — Вай дараш мо хьаьна, беркате лаьтташ долаш цхьа мохк мичаб дунен тIа. Эшар фуд? Iаьдал доаккхача хана ахархочоа енна бокъонаш кхаметтаоттаяр, цун сий лакхдар, цунна эшачунга хьажар да. Боккха теркам тIабахийтар цо арендана, кооперацена

ДIаийла ел, йоахар Мувсас, хIанз а нах лаьттах мишта къехк. ДIабелле кадай урагIйохийт арендатораша а кооператораша а автозаправкаш, тикаш, маьхх ю пекарнеш, машинаш тоаю мастерскеш, кхыйола объекташ. Бакъда, лаьтта дIазца раьза бараш дукха хилац. ХIанад из? Лаьттанцара болх атта боацалга да из, шозлагI-дале, хала бале а наха из дIатIаэцаргбола хьашташ вIашIехьа ца дахар да. ХIара шера 6 эзар болхло дIавода тха районера, йоахар цо. Уж ахац йоккхача городашка заводаш, фабрикаш хьалъе. Уж ух иттлогахаме къахьега, цига ялаташ кхеде а юрташта эша гIишлош хьалъе а. Укхаза, вай кхашка де хIама доацаш бувл уж сел гаьна? Бувлац. 10 млн. сом дисда тха районе укх кхаь шера хьаде дезача наькъашка, кхыча соцкультбыта объекташка дIа ца дохийташ.

Иштта дуккха кхыйола, хIанзарчоа пайда ца эцаш юсаш йола таронаш йийцар кандидатура. Иохае еза, йоахар цо, тIехках лета бюрократизм.

1973 шера дIайолаяьй Мувсас совхозе аренда. Укхаза, моттиге кхы низ дIа а ца кхаьча, Москве ЦК кхаьчар Мувса арендагIа доахан а лаьтта а хьазца гIерташ. Юххера а ше лаьрхIар чакх а даькхкар. Цу хана денз республике цIи хеза хьайоагIа цо доал деш йола арендни комплексни бригада, совхоза миллионаш сомаш пайда а телаш. ДIадахача шера йийцар алапеш доацаш 29 эзар сом преми ийцар цун бригадо.

Мувсай автобиографи дукха ювца езаш хиланзар. Ерригача республике вовз из а цун гIулакхаш а.

Дукккача хаттараша жоп делар кандидаташа кхаж тасса болабалалехьа. Къаьстта дукха хаттараш дир I. Балаевга. Царна массанена а корта болаш жоп делар цо.

ХьатIаэттар эггара бехктокхамегIа йола, кхаж тосса ха. Собране баьча бартага хьежжа, къайлагIа а ца тоссаш, гучахьа тасса лаьрхIабар из.

Юххера счетни комиссе баьча хоамах I. Балаевгахьа а волаш 193 саго кхаж тессар, Д. Богатыревайгахьа — 203-не, М. Дарсиговгахьа — 239-не.

Цунга хьежжа СССР халкъа депутаталла харжара регистраци е, аьнна, ши кандидатура дIатIаийцар окружной комиссе — Д. Богатыревай яри М. Дарсигова яри.

Окружной собране дакъа лоацаш хилар НГIАССР Лакхехьарча Совета Президиума председатель Х. Х. Боков.

М. ЗАНГИЕВ,
тха собкор.

МНР. Улай-Баторера наьнеи берийи центре лор йолча С. Туйама эггара йоккхагIа йола гIозале — ший зIамига пациенташ маьрша амоташ а хилар да.
Монцамэ сурт. (ТАСС).

КУБАЙ ФОРДА ПЛАНТАЦЕШ

Дунен тIа бахаш бола нах духхагIа мел хул кхачан продуктащца уж Iалашбара проблема ирлу. Из проблема къоастаяра новкъостал де лаьрхIа я масала, дерригача дунен тIа яржаш латта чкъаьрий, моллюскаши, ракообразни хIамаши искусственно кхеяра технологеш. Креветкех аьлча, уж ширача хаца денз Кьулба-Малхбоален Азе кхеьяй. Амма, Японе укх бIаьшера ткъаь иттлагIча шерашка мара из гIулакх Iилман ларда тIа даькхха а дац.

КУБЕ ЯЬ ЭГГАРА ХЬАЛХАРА ОПЫТАШ

1970 шера Кубе лабораторни тохкамаш де болабелар, цар гучадаьхар гIайрен тIа креветкаш искусственно хьалхеяра хьалаш дика долга. Цхьайтта шу даьнначул тIехьагIа, хулаш хинна халонаш а ловш, кубински Iилманхой вIашIехьдаьлар креветкаш экспериментальни кхеяра гIуланх йоккхача масштабашка даккха, цу гIулакха форда чу лийцача къонача креветкех пайда а эцаш. Цул тIехьагIа корадир дуккха дикагIа дола креветкай Iовнех искусственно пхьандиргаш хьалхилитара дола хьалаш, цо торо хилийтар креветкаш кхеешйола биостанцеш хьае. Техкача гучадаьлар, цу гIулакха эггара дикагIа Гранма, Камагуэй, Санти-Спиритус яхача провинцей, форда йистош массаза креветкаш лувцаш йола традиционни районаш хилар. ХIанзарчоа, лаьрхIача тайпара болх беш яц биостанцеш, хIана аьлча, дуккхагIа йола производственни объекташ хIанз а тIехь хьалъеш хиларах. Амма, хьалххе а даьча лаьрхIамех, дахача шера Кубас биостанцешта хьожаяьча форда 30 эзар гектара тIара 345 тонн фордан продукт яькхар, цун мах Карибски форда акваторе 8—10 эзар долларага кхоач.

ХIаьта, предприятеш лийрхIача мощностех болх бе яьлча, цар боккха пайда бахьаргба.

ГIУЛАКХ ЧИЛМАН НАЬКЪАЦА ДЕ ДЕЗАШ ДА

Креветкаш промышленни способагIа кхеяр — дикка чоалхане технологически процесс я. Цудухьа, Кубай Iилман академе шийна тIаийцад мел йолча проблемай спектр чу йоагIаш йола Iилман программа хьае а креветкаш коммерчески дозалга яхарал совгIа, царна лазар деши кхыбола Iоткъам беши, къаьстта аьлча, гонахьара Iалам бIехденна хиларах доала зе тохкалгеи.

Кубински Iилманхой боккха теркам тIаозаш я архипелага хича йола кIай креветка оалаш яр. Дунен тIа цхьаккха саг «искусственни »хьалашка из кхее хьежжаш.

Дувцар да цу садоаллача хIамашта лаьрхIа дола хьалаш естественни долчарна тара хила деза яхилга. Цу гIулакха лаьрхIа дунен практике тайп-тайпара технологеш я. Кубински Iилманхоша хьалхагIа из отрасль технологически дегIаярах интенсивни оала никъ лаьцар. Цу методагIа шин граммага кхаччалца Iовнех хьахинна пхандиргаш лабораторни хьалашка хьалкхеду. Цул тIехьагIа ишта хьапхандиргаш хьалхагIа Iам чу а, цул тIехьагIа чкъаьрий кхеделча форда хин Iамашка а доах, уж коммерчески бустамга а дозалга а кхоачаргдолаш.

ТIеххьарча шерашка опыташ интенсивни методагIа ю, кхыча тайпара аьлча, лабораторни хьалашка кхееш йола къона креветкаш кIезига дукихагIа гоаю, уж гоаярца креветкаш сихагIа хьалкхуь цул, тIехьагIа отормочни Iамашка уж чухец.

Иштта производителей банкаш ю, цига гулъю хьалхагIе а хержа дикагIа генетически белгалонаш йола креветкаш. ТIайоагIача хана цо торо хилийта мег форда чура исходни материал ца а йохаеш, биологически цикл чIоагIъе, креветкаш промышленни способагIа кхее.

ЦХЬАНА БЕШ БОЛА БОЛХИ ПЕРСПЕКТИВАШИ

Из ший тайпара Кубе йола отрасль хьаллаьцар ФАО — дунен халкъашта юкъерча ООН организаце юртбоахам дегIабаран кхачан продукташ йиран гIо-новкъостал дир. Кубана доккха гIо дир Францерча, Японерча, Филиппинерча, Мексикерча специалисташа. Цу мехкашкара Кубе биостанцешта лаьрхIа оборудевани яйтар. Цул совгIа, кубински специалисташ доазол дIехьа кийчбелар, креветкаш делаеча хьалхалаттача Японен Филиппинайн биостанцешка а хилар.

ХIанз а тIехьа керттерчарех цаI да кердача толамашка хьежжа специалисташ кийчбара декхар. Иштта лоархIаме да форда плантацеш тIара духхагIа креветкаш яхар а, кхыча тайпара аьлча, кIезигагIча хи чу духхагIа креветкаш хьалкхеяр а.

Кхоанарча денга а хьежжаш, кубински Iилманхоша лаьрхIад цхьацца йолча форда йистерча районашка креветкаш чу хеца, цкъа-дале, болаш бола креветкай кхоачан лох ца балийтар духха а, шозлагI-дале, особеша шоай дика белгалонаш па эшийтар духха а, хIана аьлча, тахан дунен тIа цхьаккха а станци форда чура яьха креветкаш йоацаш болх бе йиш йолаш яц.

Креветкаш кхеяра эггара хьалхара Мансанильо йилла биостанци болх бе йолаелар 1986 шера декабре, укх шера хIара форда гектара тIара 600 кг креветкаш яхарга хьежача, из боккха толам ба. Бакъда, специалисташа лерхIачох уж кхы а дукхагIа хьалкхее йиш я. Цул совгIа, дунен рынке дикагIа лерхIаш я искусственно хьалкхеяь креветкаш, уж дукхагIа а еб. ХIаьта, царга дIадодар дукха кIезигагIа хул, къа кIезигагIа а хьег.

Креветкаш искусственно хьалкхееш хилча, данне а дагIац уж форда чура лувцалга дита, хетаргахьа иштта уж форда чура йоахилга кхы а дуккха дIаьхдала а мег. Кубе хьалха латтача технологех пайда эца мохк хиларах тарра, лакхлуш я, бакъда, цо дизза дутарг-м дац форда чура доагIа беркат.

Лус Марина ФОРНИЕЛЕС,
кубински журналистка.
(АПН).

М.-С. Плиев

Балан ди

(Романа тIара доакъош)

(ДIахододар. Долалур 21-ча феврале араьяннача номер тIа).

Кавказе Iаьдал чIоагIденна даьлча.
Бисараш, байракх ловзош,
цIабийрзар.
Полк вIашагIтохаш ЗаIам ва, аьлча,
Цу молхо мерца дой цигахь дийрзар.
Кубане гIолла, эрсий мохк туллаш,
Перекоп йоаккхаш сий даькхкар оаха.
Цу Махной ординг парпа а юллаш,
Беделлар халкъа мукъален дIоагIа.
Буденный ше вар ер са кулг лаьцар,
Вела а къежаш, хьувзора мекхаш.
Украинний мехкар моастагIий аьчар,
Цар мехка мел даь халкъа цIий
декхаш.
Котовске кIантий цу хана байзар,
Ма кIантий бар уж! Ма майра летар!
ВIашъуллув увтташ, тха товраш
дайзар,
Цхьан шуи тIа хийла тхо
вIашагIкхетар.
Польше а кхаьчар кIайбараш лелхош,
ДоттагIлен бувзам халкъаца биллар,
Топ кхийтта цигга, йижарий белхаш,
ЦIавена со а, шу доаккхаш иллар.
«ЦIе гIалгIай!» — яхаш халкъа
цIи екар
Сий дора, лоархIар. Кхы фу
дар эшаш?!
Мамогга кхашка оаха къахьегар,
Тхой тIехье гIоза хургIолгах тешаш.
Кхычарна санна, бокъонаш енна,
ГIалгIай халкъ даьлар, боад тесса,
малха.
Цу ханна, баьчча — Ленин а венна,
ЧIоагIвелар Сталин цо мел даьр
«алха».
Ванне а вацар из тхона вовзаш,
Цхьа бахьан дацар лархIа е веза.
Цо ший тIоамараш Сергойна товсаш,
Кхетадир хала долга цох теша.
Ленина мел даьр, Iокагдаь, эдир.
Хаттанзар нохчех гIалгIай Iотохаш.
Вонна тIехь-вонех адамаш кхедир.
Мел бала бахь ше дага ца дохаш.
Фу хьаштдар тоха? Уйлаел, хьажал,
Iотохар дарий нохчашта эшаш?
Хиларах Сталин тIеххьара дажал,
Дув буъ аз, ва со шек воацаш тешаш.
ХIалаквир шевар, бе-башха воацаш,
Ленина лаьчай Iокагдир ткъамаш.
Вухьашвац цхьаь-цаI, къамарг
хьалоацаш
Соцаве. Цунах ю йоккха тамаш.
Веннаваш Серго цун питам боацаш,
Со веций Москве цар цIагIа ваьгIар.
«Дукха да, — аьлар, — Са низ ца
кхоачаш,
ХIанз кхоачашхургдац вай дог мел
даьхар»...
Уйлане вар из, хьажар дар сакха,
Трубка хьалъэцаш бос бодар тIера.
Мел къиза хиларах дорхденна аькха,
Хов сона, вацар, лургволаш кхера,
Хьахьежаш согахь, ваьгIар из тоъал,
Шн-кхо дош аьлар, цIаьхха,
цецвоакхаш:
«Алалахь сога, дег чура, боккъал,
Мийхка цIий довргдий ер Iаьдал
доаккхаш? —
ТIаккха а ваьгIар, балам а нийбеш,
Сагото кхехкар цун кер хьалбизза. —
Дайнадий хьона ший халкъ-ше
къийдеш?
Йиш йий цун тIаккха скалах диза?..
Хаьттар аз цунга: «Ций мишта
довргда?
Со кхета-м кхетац. Алал, со
кхетош». —
Ха — зама яьлча массарна ховргда,
МалагIча товро шоаш хиннаб
тедаш...»
Сталин ва тедар. ЦIийх вац ховш Iаба,
Ховшшашехь даха, хIалакдир кхеллар.
Мекх хьувзош ягIа из Iаьржа лаба,
Из ва ер бала вайна качбеллар.

Къовсам баьлар Сталин хьехош, нах цецбаьнна багIар. ЭгIазлонах бIаргаш диза, хьалхьайра цхьаьккха къоано. Сеца хиннача эшалонах катехар шин паравоза, уралваттараш легабеш. Лакхерча нара тIара чуккийтар бийрг, бе яьлча скала чIегилг дIа а йодаш. «ЦIияла шоах!» — аьлар дог даьттIача кхалсаго. Чубахар пешка тIа кхехкаш лаьтта яй, уллув баьгIараш боага а беш. Цхьа ха яьлча, шедар гийра, чархий «гартгарт» мара хьа ца ховаш. Къамаьл доладир шоллагIча къоаноч:

«Къонах ва Сталин, кьонахех-къонах! Мичара! Ховш вац из вайгар бала. Доахаргда цо вай укх Iаьрчча вонах, Хойтаргда цунна низкхоачча дала. Ленина гIонч ва болатал чIоагIа, МоастагIчоа-моастагI из даим хиннав. Ленина наькъ тIа из нийсса воагIа, Цох кхета ца ловр кхетамах тиннав. ВагIа со хьога ладувгIаш тийна, Хьаштдоацар дувц Iа, дIаьхдаь цу зурмал. Болх баь ва цунца е уллув лийнна. Е дала енний къайле гу турмал? Укх мехко хестош из вувцаргвацар Сийдолаш вече дийна мел барел. Воаш дувцар вайна-м — воашта фуд хацар, Хьаькъала толац Iовдалча варел. Ах - бIаь шу хургда вай вIаши довза, Хов сона, тIом баьб, човний цIи лайний. Хьо гIийртар тIаккха ер Iаьдал ловса, Ведда а лийннав, дорхаш чуIайний. Юрт йита вахар, дезал а нйца, Вакълуй со, Муса? Харцлуй хьаала. Селхан дь дикаш зуламех хийца, Iаьдалал гIийртар, воше, котвала. ТоIаваь, лаьца, чуеллар тIаккха, СибрегIа вихьар, иттех шу даькхкар. ГIулакх дац Сталин хIанз
нйрчавакхха.
ХIалак а хургва из нйрчаваькхкар!» —
«ГIо хIаьта, Iазийт, сихагI дIаала,
ХIанз ваха, вада гош а дац, халахь.
Цхьа зама я мег бекхам беш дала,
Маликал-Мовта са эца далехьа» —
«Бекхам бе сутар йолга хов йоанхал,
Из вайна диллад кхоллашехь дала.
Даьдий аз, — Муса, хьона цкъа
оакхал?
Е кхычоа даь мотт яле, хьаала.
Iаьдала болх баьб, сайга «бе» яьххар,
Кулакаш бохош, нах чу а бийхкаб,
«Аха» ма аьлла, шера кхаш аьхар,
«Тахка» ма аьлла, тховнаш а тийхкар.
Даьд-кха аз, Муса, Iаьдало яхар,
Кхаъ—кхалап йибеш ваьхавац
цIаккха,
Мамогга гIийртав хозде вай вахар.
Йиш йий сох тIаккха цхьанне бехк
баккха?»...

— ЦIена-м даьра ваьхав, — аьлар кхалсаго.

— Цу ханна фу хоададаь хила дезар оаш берригача гIалгIай. ТIаккха, ер Iазап оза а дезаргдацар, — аьлар пхьарс боацача чолакха, наькха тIара орденаш оагеш, дIа-са а хьовш. Тоъала ха яьлча йистхилар Муса:

«Оаш топаш йийттар спискаех,
къонах.
Дийца дош доацаш, е яь суд йоацаш,
Гунахь а доацаш, халкъ эдир вонах,
Эзараш боабир каш е боарз боацаш.
Тол-тола къонах моастагI вань бIехвир,
КIалвиса, лаьцар де доацаш вайра.
Кулак веш, яа снскал яр вайхар,
ХIанз ер да шугар хьадьанна хайра.
Са фу яр: ши етт, цхьа говри мара?
Цхьа дийстан хиллал хьажкIий кха
дувра.
Рема яр? Алал! Жа дажар ара?!
Сай дезал низткъа Iалашбе кхувра.
Е нах латтар сона чуэтта?!
Тикаш яр, Iазийт, товарех ювхьаш?!
Ца вала ведар, сов доI а даьттIа.
КIордаяь актив — наб йоаяь нувхаш!
Ткъаь—пхиъ пунт хьажкIай дIаенна
ваьлча.
Ткъаь—пхиъ кхы техар, Iазийт, хьо
варий?
БIаьстенга валлал ялат дац, аьлча,
Шо дар-кх сох ваьр Iаьдала
маьрий!» —
«Шо дар-кх сох ваьр... Кхыбарех
санна!
Хьол эшаш барий кхыбараш? Алал?
Моцал яр латташ, йIаьххача ханна.
Сел къе а вацар, хьо, корзагIваллал.
Наха а телар кхычахьар ийеш.
Шоай тIеххьар бежан дохка а дохкаш.
ВагIарий Сталин уж хьажкIай
ийеш.
Кхо мах а боахаш, базар тIа йохкаш?
Леш латтар адам, моцал кIалдиса,
Йолчо ца елча, кхы оамал бацар,
Уж яхар бахьан хийла ва виса.
Дув буъ аз, Муса, хьо нийса вацарI» —
«Се вала везар, нах пIалхарбаьха?
Яъал ца хилча, дIа фу е езар?
ДIаде фу доацаш кхаш дусар
аьта
Ер ба хIанз, Iазийт, хьувкъам шун
бешар»...
Мел дукха дар уж? Къовсамаш
дувлар,
Дорхлора шоайла, корзагI а баьле.
Даьр дусташ хийла масалаш кхувлар,
Дехке а бувлаш, кхайкар уж даьле.
«НиI елла!» — аьле тхо
корзагIдоалар,
Луш бацар тхона наха лу кхача.
«Къуйl ДагIа таккхал! — Арар чу
оалар, —
ДIакхьачча лургъя хIаранна дача».
Ши-кхо ди доалар тха ниI ца еллаш.
Хий дацар, лоа дар коргех чутессаш.
Моцал дог Iувдаш, лей хий а мелаш,
Боамбий, кIув вар со пешка чутессаш.
НиI йийла яьлча-м, маймалаш хиле,
Катоха аьле, тхо дIа-са довдар.
Кхатилла йийъяр белаж тIа йилле,
НизагI хьабаккха кхачага кховдар.
Фу дергдар оаха, кхы де ца хилча?
Тхога дог доахаш къоаной а багIар.
Салташа да зувш, тхой аьттув баьлча,
Кхычахь чутуллар, хьежарах бIагIар.
Тха вагон йовзар, боарха кхал санна,
Дезалех ховрга тхо къаьста долга.
Кхача че белле тхоашта хьабенна,
Цхьа уйла йора — къоаношта хьолга.
ЦIи йоахаш, коргех мухь арабеттар:
«ТкъоалагIча ала, сагот ма делаш»...
Тхой бало, хьалххар, жIов тхона
еттар,
ЦIока Iодоахаш, кагъеш тха кхелаш.
КIув, боамбий, арданх, галий тух
дера,
Кустанай дохка даьлар тух наькъа,
Цхьан станце чкъьара хьабаккхар
бера,
Цу чкъьарах хьадир деэткъе —
диъ дакъа.
Шука яр из а, тухал а дирагI.
Из накъабаьлар саьгIаз мо Iувша.
Вагон яр цудухь набахтал лирагI,
Тхо хайша дагIар, мотт йоацаш
дувша.

VI.

ДIа — цхьан саьнгта, дIа а теIа,
Ведда лийнна Къурейш вагIа.
Вестарг, хийла бу ва елI а,
Гой, хIанз вуст из, увз из наха.
Мел оалар оал чудоргдоацаш.
Цхьаь—цаI вац цун оагIув лаца
Лийннав къаман сийле оачаш,
Ханнахь везар из а ача.
Нагтахь хьахьож из пIалгIолла,
Мерий — тхьункал чу а увзаш:
«Хьай автомат хIанз бе йолла,
Дов де, маьреш пIалгIакхувсаш»...—
БаIадал хьежж, дорха велаш,
Цунна ва из дика вовзаш,
Из, цун гIончий къаракъ мелаш
Лийннаб, наьха цIенош ловсаш.
Ер — тхьамада, амар телаш,
Лийннав хьалха, герзех кхаьла.
ХIанз бIарчча къам бале лешаш,
ВагIа ший хачеча лаьла.
Милиця мо, чу а хьежаш,
Наькъахой а ва из байха.
ХIанз цхьаннена дац зуд эшаш,
Дайнад шераш дьсса иха.
Ведда тIем тIар из цIавера,
Дин тIа хайна, герзаш эхка,
МассагIнена бала бера.
Цо, бIаргий хин коанаш кхехка?
ТIехьаяьха ше мо тIакхаш,
Зуламашка тIаьш а техка,
Наха декъаш балан дакъаш,
Iаьрж тIадера цар ДаьймехкаI
Пхьагал даим хинний — пхьагал,
Хаьн ухке а кхаьла герзаш.
Зовза хиларах саг воал бIагал,
Вале зулам дIа-са бIагал,
Вале зулам дIа-са кхерзаш.
Пхьагалий дар-дар цар денал,
Цу зовзала им а дилла,
Сагал дайар — сага Iенал,
Кхестар наьха наIалтилла.
Машена дом гIетташ байча,
Кхералора, хьун чу лелхар.
Милицен го гонахь хайча,
Даьле дуIаш деш уж белхар.
Денал доацаш герз хьаллаца,
Хорш «тIайоагIар», кулгаш эгар.
ДоагIар царна, къиза ачар,
Каш, боарз боацаш, фега бегар. —
«— Мичад-те хьа кхаьла герзаш? —
Къурейшага йоах хIанз СовгIе. —
Оаш яь човнаш кхы ца ерзаш.
Шелъенний хIанз гIалгIай товгIе.
Хьаьрхо кхерош, герзаш даьхе,
ГIо хIанз, жувр ба хьажий хьарар
Жерой белхош, чурадаьхе,
Жа да. Хьона фуд нах кхардар?
Мн хьовзалахь, Къурейш, вехе,
Гулбе гIончий-гизгий мазаш
Аралийлхе, дIа-са техе,
Iояхна хIанз Бере кIазаш!..»
Юхь яц вокхан хIанз хьахьажа,
Эш мо вагIа, Io а теба.
Цун тIангарга кхийнад даша,
ГIелал цIока да цун хеба.
Тамаш ю цу беро гIолгех,
Ценюккъеда, дой мо хехкаш.
«Катюшаш» яьй цар тополгех
Бере, денна хоам Iолехкаш.

(Инстедоалар 4-ча оагIо тIа).

КЪАМИЙ ЦХЬОАГIО КХАЙКАЕШ

Дукха ха йоаццаш парте Нохч-ГIалгIай обкомо, республика Министрий Совето тIанйцача берригача республика коммунисташка, парте боацарашка, къахьегамхошка, бахача нахага даьча кхайкаралга хьежжа патриотически, интернациональни чулоацам болаш чакхъяьлар Наьсаре сталински репрессей гIелал эзараш дагабоха, аьнна, белгалдаьча деношка (17—18 феврале) хинна собранеш.

Хьалхарча дийнахьа собранеш хилар массайолча къахьегама коллективашка. ШоллагIча дийнахьа городской культура Двореце районни митинг хилар.

— ДIагIо моллагIча республике, моллагIа къам дахача метте, — йоахар АТП хиннача собране ше къамаьл деш цигарча таксиста, коллектива къахьегама совета председателя Могушков Башира. — Шоана гургбац сталинско-бериевски къизача, тийшача балха кулг тIа ца кхоачаш-биса дезал, юрт, район, город. Духхьала вайнаьха къаманга ена Iийнаяц из гIелал. Къамашта юкъера безам бохабе, цхьа къам Iо а теIадеш, шоллагIдар моттийтара хьал а лоацаш шоайла вIашдухьала даха деш хIама хиннаД из.

— Цхьаболча къонабараша харцахьа кхетаду вай Iодахийтара гIулакх, — аьлар Ахриев ГIапура цIерагIа «Электроинструмент» яхача завода болхлочо, тIема а къахьегама а ветерана Имагожев Iалаудина ше собране къамаьл деш. — Цу гIулакха кхыдола къам е къамаш бехке де гIерташ провокационни йоахараш дувцаш а моттигаш нийслу. Из дагадоха а мегаргдоацаш хIама да. Массадолча къамашта тIаоттадаь таIазар хиннад из.

Къонача литератора Хамхоев Вахас районни митинге ше къамаьл деш яьхар массане а дег чу ца дижача Iелургдоацаш дацар.

— Сона а са ханара барашта а дилла моттиг йоацаш новкъа да, — йоахар цо, нохч-гIалгIай къам Iодахьийта ди цIеча Эскара цIейца дувзар.

Фу тIакхаьча хиннадхьогI Сталина бIарччача къамашца сел къизал оттаяь из цIей «дезде»? Вешта, из-м духхьала цхьан нохчгIалгIай къаманца леладаь киловзал хинна Iац. Советски наьха цIейш Iаьрждеш йола лаьрххIа система хиннай из-м, йоахар цо. Сийлахь-Октябрьски аргIанара юбилей дездеча шера Iодахьийтар карачай къам, кхалнаьха цIей хулача 8 марта Iодахьийтар балкхарой къам. Цхьаккха гештде йиш йоаца хIамаш да сталински гIозаро леладаьраш. Къамий юкъара суд е йоагIа цунна.

Иштта яр собранешка а митингашка а наха цу къизача, законах йоацаш къамашка енача гIелала' енна оценка.

Тхона эггара дукхагIа дагабоахкараш ба, йоахар наха, шоай дезал доахан мотоварни вагоаш чу а бехка Iохьолга а ца ховш, Сталин бахьан атаке а ухаш шоай дегIамаш тIема аренашка дадийтараш. Эзараш ба уж. ХIанз а цар дукха цIераш йовзанца я.

Юххера а ала доагIа: дIахьа мел вахача дувцаш а хозаш а дар цу деношка цхьаьккха новкъа хIама а — малав, хеттар наха, вай Iодахьийтара бехке дар эрсий къам да яхаш, арадоахар? Дийна нах беций из дувцар? ХIана бувцаш уж кепайоазон тIа, телевизор чу? Уж мичахьара арадувл ца халла низ боацаш я вай республика правоохранительни органаш?

Лоацца аьлча, дIахо йодача хана уйла е а цхьалха даха дезаш а духа хIамаш долга хьахьекхар сталински репрессей Iазапах байнараш дагабохара хетаяь районе хиннача собранеша а митингаша а.

Митингашка, собранешка дакъа лоацаш хилар цу деношка КПСС райкома хьалхара секретарь А. А. Мякиев, кхыбола района партийни, советски кулгалхой. Минота йист ца хиларца кодам бир района къахьегамхоша сталински репрессех байнарий.

М. КАРАЕВ.